

INFORMATIEGIDS

S.V. JULIANA '32



Inhoudsopgave

	Blz		Blz
Voorwoord	3	Vrijwilligers	10
s.v. Juliana '32	3	Spelerspas	10
Uitgangspunten	3	Senioren	11
Organisatiestructuur Juliana	3	Jeugd	11
Organisatiestructuur	4	Jeugdvoetbal = jongens en meisjes	11
Algemene regels	5	Wedstrijden	11
1. Taalgebruik	5	Indeling teams	12
2. Afval	5	Uitgangspunten indeling	12
3. Alcohol/Roken en Drugs	5	Wanneer wordt ingedeeld?	12
4. Vandalisme	5	Wie zijn betrokken bij de indeling?	12
5. Clubhuis	6	Wie beslist over de indeling?	12
6. Kleedkamers	6	Hoe wordt u geïnformeerd?	12
7. Contributie	6	Bezwaar	13
8. Diefstal	6	Speelduur	13
9. Fietsenstalling	6	Spelregels E- en F- pupillen	13
10. Parkeerplaats	6	Spelregels D- pupillen	14
11. Gevonden voorwerpen	7	Spelregels hele jeugdvoetbal	14
12. Geweld en misdragingen	7	Team leiders	14
13. Gele en/of rode kaarten en boetes	7	Afmelden	15
14. Schorsing	7	Gezondheid	15
15. Persoonlijke bezittingen	7	Verzekering	16
16. Scheidsrechters	7	Toernooien	16
17. Trainingen	8	Wedstrijdkleding	16
18. Wedstrijden	8	Sponsors	16
19. Vergaderingen	8	Vervoer	17
Nieuwe leden	8	Pupil van de week	17
Overschrijvingen	9	Activiteiten	17
Voorwaarden lidmaatschap	9	Ouders langs de lijn	17
Spelregels contributie	9	Tot slot	18

Voorwoord

In dit informatieboekje vindt u alle relevante informatie voor de leden en de ouders of verzorgers van de jeugdleden van s.v. Juliana '32. De enige zaterdag sportvereniging van Hengelo.

s.v. Juliana '32

Opricht op zaterdag 10 september 1932 met als eerste bestuur de heren A.H. Aftink (voorzitter), Oudmaijer (secretaris), H.Pieterman (penningmeester) en S. Verwer (algemeen adjunct)

Uitgangspunten

- Lid zijn van sv Juliana '32 is meer dan alleen voetballen en trainen. Ieder lid levert een bijdrage in welke vorm dan ook, ieder naar eigen kunnen en mogelijkheden.
- sv Juliana '32 is een echte zaterdag amateurvereniging waarbij de Sportiviteit en het Respect voor de medeleden en tegenstanders met een Hoofdletter worden geschreven.
- Pesten, intimiderend gedrag en bedreigingen worden dan ook niet getolereerd. Aanwijzingen, gegeven door het kader en of de vrijwilligers, betrekking hebbend op of rond de sportaccommodatie worden opgevolgd.
- De leden behandelen het materiaal, de velden en de gebouwen alsof het hun eigendom is en gaan er zorgvuldig mee om.

Organisatiestructuur Juliana

Juliana is een vereniging en dat houdt in dat de Algemene Leden Vergadering(ALV) het hoogst bestuursorgaan is. In de vergadering van de ALV, minimaal 1 keer per jaar, legt het dagelijks bestuur verantwoording af over het gevoerde algemene en financiële beleid en worden de belangrijke besluiten over de vereniging genomen.

In de ALV wordt afscheid genomen van de vertrekkende bestuursleden en worden nieuwe bestuursleden benoemd. In de statuten en het huishoudelijk reglement, voor de laatste keer gewijzigd op 8 september 2009, zijn de algemene regels vastgelegd. Het Dagelijks Bestuur vormt samen met de voorzitters van de commissies, o.a. Technische Commissie(TC), Jeugd Commissie(JC), Sponsor Commissie(SC), Kantine Commissie(KC), het Hoofd Bestuur.

In bijlage 1 vindt u de namen, e-mailadressen en telefoonnummers van de bestuursleden en andere actieve leden uit de vereniging.

Organisatiestructuur

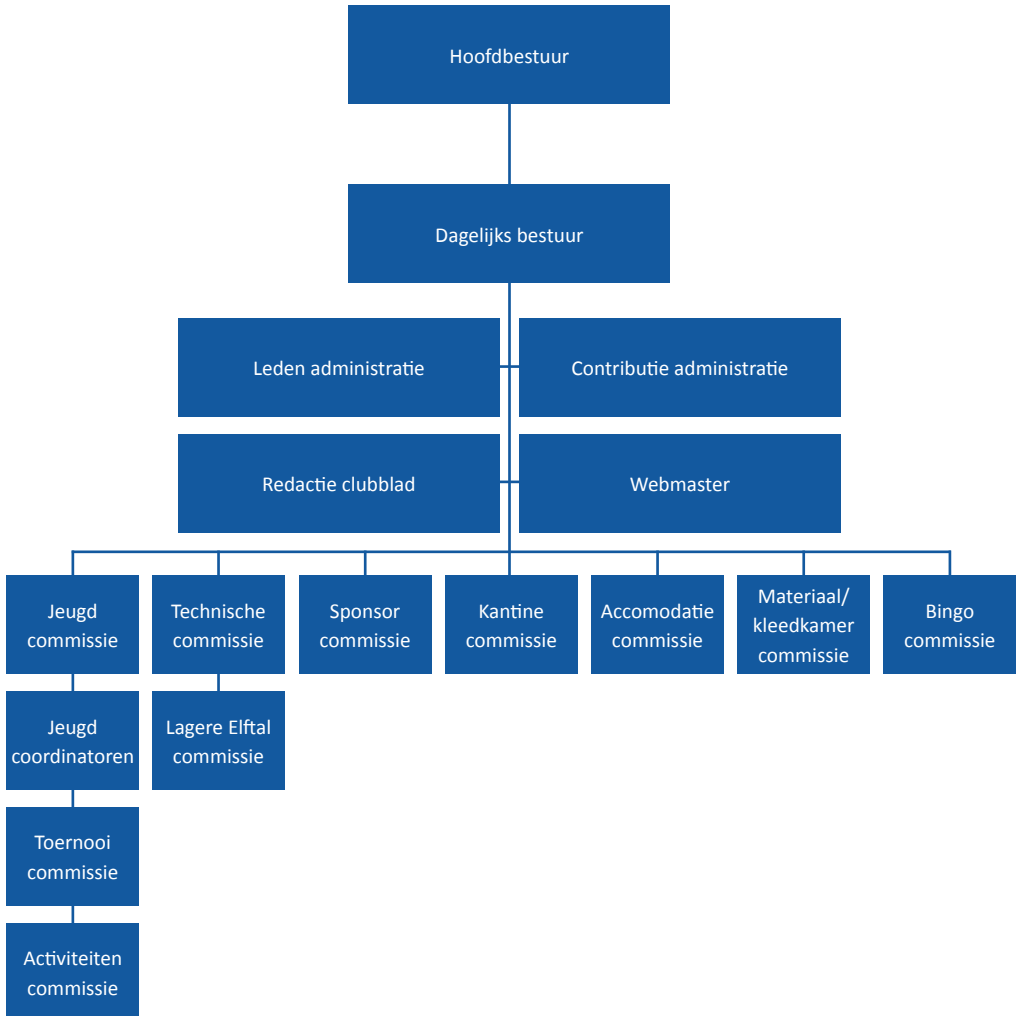

Algemene regels

1. Taalgebruik

Vloeken, schelden en het maken van discriminerende opmerkingen is kwetsend en hoort in ieder geval niet thuis bij onze vereniging. Dit geldt uiteraard ook voor het uitdrukken in gebaren en gedrag. Spreek een ander er op aan als het gebeurt.

2. Afval

Afval op het sportcomplex, in het clubhuis en in de kleedkamers dient in de daarvoor bestemde afvalbakken te worden gegooid

3. Alcohol/Roken en Drugs

Voor of tijdens de wedstrijd/training mogen geen alcoholische dranken worden genuttigd. Personen onder de 16 jaar mogen geen alcohol drinken op het sportcomplex. Ook niet als de ouders/verzorgers daar toestemming voor geven. Beschonken mensen zal de toegang tot het clubhuis worden onttrokken.

Op zaterdag wordt er tot 12.00 uur geen alcoholhoudende drank geschonken. Er wordt geen alcohol verstrekt aan personen die fungeren als chauffeur bij het vervoer van spelers.

Roken in het clubhuis is alleen toegestaan in de daarvoor bestemde ruimte. In de kleedkamers is roken verboden. Het is aan leiders en trainers niet toegestaan om te roken als zij in functie zijn. U hebt een voorbeeldfunctie naar de jeugd toe.

Van iedereen wordt verwacht geen softdrugs en/of harddrugs mee te nemen en/of te gebruiken op het sportpark. Sanctie: verwijderen van het sportcomplex. Leden, vrijwilligers en donateurs worden geroyeerd als lid.

4. Vandalisme

Vandalisme is in onze huidige maatschappij een regelmatig voorkomend probleem. Steeds vaker worden er spullen ontvreemd en/of vernield. De toegebrachte schade zal hoe dan ook op de ouders worden verhaald of dit nu bij sv Juliana '32 of bij een andere vereniging gebeurt. De vader zal geschorst of geroyeerd worden. Ziet u iemand die aan het vernielen is, spreek hem/haar erop aan en meld dit bij een (jeugd)bestuurslid.

5. Clubhuis

Het clubhuis mag niet worden betreden met voetbalschoenen. Respecteer ons clubhuis en die van de bezoekende vereniging. Na de wedstrijd kan er rustig wat genuttigd worden. Laat geen rommel achter, schuif de stoel op zijn plaats en zet lege glazen op de bar.

Gedraagt u zich behoorlijk, ook naar de keuken- en barmedewerker. Respecteer de sluitings-tijden zoals die worden gehanteerd. Bij wangedrag kan het kantinepersoneel iemand uit de kantine verwijderen en kan er een horecaverbod worden opgelegd.

6. Kleedkamers

Houdt de kleedkamers bij ons en bij de andere verenigingen zo netjes mogelijk. Dus bijvoorbeeld geen voetbalschoenen tegen de muur uitkloppen. Afval moet in de daarvoor bestemde bakken worden gedaan. Ook de kleedkamer schoonmaken hoort erbij. Een trainer of leider hoort dat te controleren. Bij de jeugd is het verplicht dat of de trainer of de leider in de kleedkamer blijft totdat de laatste speler is vertrokken en de kleedkamer schoon is. Het gebruik van alcohol en roken is niet toegestaan.

7. Contributie

Het is vanzelfsprekend dat alleen aan de activiteiten van de vereniging kan worden deelgenomen als de contributie tijdig is betaald. Bij niet tijdig voldoen volgt uitsluiting van de training en de wedstrijden.

8. Diefstal

Diefstal moet gemeld worden bij het bestuur. Een persoon die zich schuldig maakt aan diefstal van welke aard ook, wordt voorgedragen aan het bestuur voor het treffen van sancties.

Van diefstal wordt altijd aangifte gedaan. De vereniging kan hiervoor niet aansprakelijk worden gesteld.

9. Fietsenstalling

Fietsen dienen in de fietsenstalling te worden geplaatst. Bromfietsen in de daarvoor bestemde ruimte achter het eerste hek.

10. Parkeerplaats

Auto's dienen op de parkeerplaats binnen de vakken te worden geparkeerd. En wel zodanig dat ook een ander er nog bij kan of weg kan. Het is niet toegestaan om te parkeren voor de toegangshekken.

11. Gevonden voorwerpen

Gevonden voorwerpen en kleding worden verzameld bij de beheerders van de kleedkamers. Voor vragen hierover kunt u terecht bij deze beheerders. Hier kan men op wedstrijddagen terecht voor verloren voorwerpen of kleding.

12. Geweld en misdragingen

Geweld en misdragingen in het veld tijdens de wedstrijden worden volgens de regels van de KNVB behandeld. Geweld en misdragingen voor of na de wedstrijd of voor tijdens of na de training moeten worden gemeld aan de betreffende groepscoördinator of leider. Daarna zullen, na hoor en wederhoor, eventueel sancties worden opgelegd.

13. Gele en/of rode kaarten en boetes

Boetes, voortgekomen uit gele en/of rode kaarten, dienen door de speler zelf te worden betaald. Zie bijlage 2. Zij worden door de contributieadministrateur op uw bankrekening ingehouden. Boetes, gegeven aan een team wegens staken door schuld, dienen door het team te worden betaald. Wanneer boetes niet betaald worden, volgt onmiddellijk een speelverbod tot dat de schuld is voldaan.

De hoogte van de boetes worden door de KNVB vastgesteld.

14. Schorsing

Een door de KNVB of door de vereniging opgelegde schorsing wordt altijd ten uitvoer gebracht. Als een speler uitgesloten is en die speler speelt toch (bijvoorbeeld in een ander team), dan wordt de uitsluiting door de club verdubbeld en dient de speler een boete van € 25,00 te betalen.

15. Persoonlijke bezittingen

Laat waardevolle spullen, zoals geld, horloges en mobiele telefoons, nooit in de kleedkamers achter maar geef deze in bewaring bij de leid(st)er. Het bestuur of de vereniging is niet aansprakelijk voor verlies of diefstal van persoonlijke eigendommen.

16. Scheidsrechters

Weet dat de scheidsrechter of via de KNVB of via de vereniging wordt aangesteld voor het leiden van wedstrijden. Accepteer en respecteer de beslissingen van de scheidsrechters, waar dan ook. Door de aanwezigheid van een scheidsrechter kunt u sporten.

17. Trainingen

Eventuele verhindering moet vooraf en met opgaa van redenen worden gemeld aan de trainer. Zonder meer wegblijven wordt niet geaccepteerd. Daarnaast gelden voor de trainingen de volgende regels.

- De training begint en eindigt altijd op tijd.
- De begin tijd van de training is het tijdstip waarop iedereen op het veld aanwezig is en niet het tijdstip waarop je in de kleedkamer moet zijn. Dat geldt voor het gehele team, zowel spelers als trainers.
- Na de training is het verplicht om te douchen. Hierbij dienen badslippers gedragen te worden om voetschimmels e.d. te voorkomen. De trainer ziet hierop toe.
- Na de training wordt de kleedkamer netjes achtergelaten. De trainer ziet hierop toe.
- Op wedstrijd velden mag NIET worden getraind zonder uitdrukkelijke toestemming van de gemeente en het bestuur

18. Wedstrijden

Voetbal is een teamsport, waarbij de speler m/v in dienst staat van het team.

Voor wedstrijden gelden dan ook een aantal regels.

- Zorg dat het teambelang voorop staat. Dat betekent dat er altijd de bereidheid moet bestaan om in een ander team te spelen.
- Het dragen van scheenbeschermers bij de voetbal is verplicht.
- Bij verhindering van deelname aan een wedstrijd: volg de instructies die je van de leid(st)er/trainer hebt gekregen.
- Zorg dat je op tijd aanwezig bent voor het begin van de wedstrijd.
- Voor een thuiswedstrijd is dat een half uur voor het begin.
Per team kunnen er andere afspraken worden gemaakt.
- Zorg voor een goede warming-up ter voorkoming van blessures.
- Na de wedstrijd is het verplicht om te douchen. Hierbij dienen badslippers gedragen te worden om voetschimmels e.d. te voorkomen. De leid(st)er ziet hierop toe.
- Na de wedstrijd wordt de kleedkamer netjes achtergelaten. De leid(st)er ziet hierop toe.

19. Vergaderingen

Zorg er voor altijd minimaal 5 minuten voor het begin van een vergadering of een bijeenkomst aanwezig te zijn. Denk aan tijdig afmelden bij verhindering.

Nieuwe leden

Nieuwe leden kunnen altijd 3 x gratis meetrainen voordat ze beslissen of ze lid willen worden. Het aanmeldingspakket is verkrijgbaar in het clubhuis.

Overschrijvingen

Voor een speler die gedurende ten minste 12, aan de aanvraag voorafgaande, maanden voor een club aan bindende wedstrijden heeft deelgenomen of nog lid is van een andere vereniging, is een formele overschrijving vereist. Voor pupillen kan dit met een zogenaamde pupillenverklaring welke door de verlatende vereniging dient te worden ingevuld. Voor alle anderen dient dit te gebeuren met een KNVB-overschrijvingsformulier.

- Zowel de pupillenverklaring als het overschrijvingsformulier zijn te verkrijgen bij de secretaris van het dagelijks bestuur. De regel hierbij is dat alleen formulieren worden verstrekt aan spelers of speelsters die naar sv Juliana '32 komen.
- Bij de overschrijving naar sv Juliana '32 toe dient een ingevuld overschrijvingsformulier te worden ingeleverd voorzien van de bestaande spelerspas.
- Deze dienen vóór 10 juni bij de secretaris te zijn ingeleverd.

Voorwaarden lidmaatschap

Opzeggingen dienen schriftelijk of per e-mail te worden doorgegeven aan de ledenadministratie. Het opzeggen is slechts mogelijk aan het einde van het verenigingsjaar. Waarbij met een opzegtermijn van 1 maand rekening wordt gehouden. Het verenigingsjaar loopt van 1 juli tot en met 30 juni van het daaropvolgende jaar. De eventuele opzegging dient vóór 1 juni binnen te zijn.

Spelregels contributie

Het is bij sv Juliana '32 alleen mogelijk om contributie maandelijks te betalen per automatische incasso of jaarlijks vooruit.

1. De maandelijks automatische incasso vindt plaats op de eerste dagen van de maand
2. Als het door uw persoonlijke omstandigheden niet mogelijk is om het bedrag van uw rekening af te schrijven, ontvangt u de factuur thuis.
3. U hebt nu tot het eind van de maand de gelegenheid om deze factuur alsnog te betalen.
4. Als het bedrag niet op tijd is ontvangen krijgt u een betalingsherinnering, waarbij het bedrag wordt verhoogd met € 2,50 aan herinneringskosten. U hebt nu nog 10 dagen te tijd om het totale bedrag te betalen.

5. Indien het bedrag niet op tijd op onze bankrekening is bijgeschreven, krijgt u of uw kind een speelverbod. Er kan dan niet meer worden deelgenomen aan trainingen en wedstrijden.
6. U hebt nu nog 14 dagen de tijd om te betalen.
7. Als het bedrag dan nog niet op onze bankrekening is bijgeschreven geven wij, zonder nader bericht, de vordering uit handen aan een incassobureau. De daaraan verbonden kosten komen voor uw rekening.
8. De punten 5,6 en 7 worden u schriftelijk meegedeeld.
9. De personen waarbij het 3 maanden op rij niet mogelijk is geweest om de contributie via de automatische incasso te innen ontvangen een factuur voor de rest van het jaar.
10. De contributie van de personen die jaarlijks vooruit betalen wordt, mits zij daarvoor een machtiging hebben afgegeven, in de eerste week van augustus ingehouden.
11. De personen die daarvoor geen machtiging hebben afgegeven ontvangen in de eerste week van augustus een factuur.
12. De artikelen 2 t/m 8 zijn voor de jaarbetalers van overeenkomstige toepassing.

Vrijwilligers

Op grond van de statuten van onze vereniging moeten alle personen die actief zijn binnen sv Juliana '32 aangemeld worden als lid van de KNVB. Dit houdt in dat wij voor die personen die niet tevens lid zijn van onze vereniging een extra bijdrage aan de KNVB moeten betalen voor diverse verzekeringen. Wij verwachten daarom van deze vrijwilligers dat zij die kosten zelf dragen. Het bedrag daarvoor kunt u vinden in **bijlage 2**.

Spelerspas

Voor Senioren en A-, B-, C-, en D- Junioren geldt het principe van de KNVB

“GEEN SPELERSPAS = NIET SPELEN” ook sv Juliana '32 houdt zich aan deze regel.

Het dagelijks bestuur kan de spelerspas innemen als spelers of speelsters niet aan hun financiële verplichtingen voldoen of als door het dagelijks bestuur een schorsing is opgelegd. Indien een spelerspas verloren gaat kan er via de ledenadministratie een nieuwe spelerspas aangevraagd worden. De verschuldigde kosten kunt u vinden in **bijlage 2** van dit boekje

Voor 2e jaars E-spelers zal ongeveer 3 maanden voor het einde van het seizoen waarna de speler of speelster in de D-klasse gaat spelen gevraagd worden een recente pasfoto in te leveren. Voor nadere informatie kunt u terecht bij de coördinator van de E-klasse. De verschuldigde kosten kunt u vinden in **bijlage 2** van dit boekje.

Senioren

Van de senioren wordt het 1e en het 2e elftal aangemerkt als de selectie en dus prestatiegericht. Dat wil zeggen dat vooral het 2e volledig in het teken zal staan van de opleiding van jonge voetballers, welke geschikt worden geacht op termijn voor het eerste elftal in aanmerking te komen. In het 2e elftal zijn ook een aantal oudere spelers opgenomen die bereid en geschikt zijn hun ervaring over te dragen aan deze jonge spelers.

De overige elftallen vormen de recreatieve elftallen. Het doel van deze elftallen is het beoefenen van de voetbalsport als recreatie. Dit doel wordt bereikt door:

Het beschikbaar stellen van alle aanwezige trainingsfaciliteiten en het creëren van een sfeer van ontspanning en recreatie waarin de spelers van de betreffende elftallen zich thuis voelen.

Jeugd

Voor de goede invulling van de randvoorwaarden voor het jeugdvoetbal bij onze vereniging is een Jeugdcommissie ingesteld. In de **bijlage 1** vindt u een actueel overzicht van de leden van het Jeugdcommissie. Op zaterdagen kunt u altijd een van de leden van het Jeugdcommissie op het sportcomplex aantreffen.

Jeugdvoetbal = jongens en meisjes

Juliana stimuleert gemengd voetbal: jongens en meisjes in een team. Vanaf circa 11 jaar worden de fysieke verschillen tussen jongens en meisjes te groot en voetballen de meisjes in eigen teams. Het Jeugdbestuur kan besluiten om in bijzondere gevallen hiervan af te wijken en ook meisjes die ouder zijn dan 11 jaar in een jongensteam indelen.

Wedstrijden

De wedstrijden vinden doorgaans op zaterdag(ochtend) plaats. Een enkele keer kan het echter voorkomen dat er op een doordeweekse avond wordt gespeeld.

Indeling teams

De jeugd is ingedeeld in junioren (A t/m C) en pupillen (D t/m F).

A: 17 en 18 jaar

D: 11 en 12 jaar

B: 15 en 16 jaar

E: 9 en 10 jaar

C: 13 en 14 jaar

F: 7 en 8 jaar

De junioren en de D pupillen spelen in een elftal.

De E en F pupillen spelen altijd in een zevental.

Uitgangspunten indeling

De indeling van de teams gebeurt zoveel mogelijk naar leeftijd (volgens de richtlijnen van de KNVB). Zoals bij de meeste verenigingen worden de betere voetballers/sters in een eerste team geplaatst (bv A1, D1, F1). De daarop volgende teams zijn meestal ingedeeld op basis van aflopend niveau. Daarbij wordt ook gekeken naar samenhang. Vriendjes enz.

Wanneer wordt ingedeeld?

Aan het eind van het seizoen na de overschrijvingstermijn, vóór de schoolvakanties.

Wie zijn betrokken bij de indeling?

- De teamleiders en trainers die in het afgelopen seizoen met de betrokken kinderen hebben gewerkt.
- Die trainers die in het nieuwe seizoen met de betrokken kinderen gaan werken
- De categorie coördinatoren
- Een vertegenwoordiger uit de jeugdcommissie.

Wie beslist over de indeling?

Het bestuur van de jeugdcommissie neemt het uiteindelijke besluit over de indeling.

Hoe wordt u geïnformeerd?

Na het besluit ontvangen alle ouders een brief waarin staat

In welk team hun kind in het nieuwe seizoen wordt ingedeeld

Wie zijn of haar leider is. | Wie de trainer is van het team. | Wanneer de trainingstijden zijn.

Het wasschema. | Het vervoersschema.

Bezwaar

Natuurlijk begrijpen wij uw teleurstelling als uw zoon of dochter niet in het team komt te spelen waarop u gehoopt had. Het is echter onmogelijk om binnen een vereniging van ruim 150 jeugdleden iedereen in het team te laten spelen dat hij/zij zou willen. Voor de jeugdcommissie zijn deze beslissingen niet gemakkelijk en wij hopen dan ook op uw begrip.

Speelduur

A- junioren	2 x 45 minuten	D-Pupillen	2 x 30 minuten
B-Junioren	2 x 40 minuten	E-pupillen	2 x 25 minuten
C- junioren	2 x 35 minuten	F- pupillen	2 x 20 minuten
Meisjes A	2 x 45 minuten	Kabouters	2 x 15 minuten
Meisjes B	2 x 40 minuten		

Voor de begintijden van de wedstrijden wordt u van te voren geïnformeerd door de elftal(eid)er van het team van uw kind. Ook staat het op teletekst RTV Oost pagina nummer 465

Spelregels E- en F- pupillen

Voor de E- en F-pupillen gelden aangepaste spelregels

- Er wordt gespeeld op een half veld met verkleinde doelen
- Hoekschop wordt genomen halverwege de hoekvlag en de dichtstbijzijnde doelpaal.
- Er mag doorlopend gewisseld worden met een maximum van 5 spelers
- Aanbevolen wordt om 7 tegen 7 te spelen
- Buitenspel is niet van toepassing
- Een strafschop wordt slechts bij hoge uitzondering toegekend, de afstand is in dat geval 8 meter
- Een vrije schop mag direct genomen worden, waarbij de tegenstanders op minimaal 5 meter staan
- De doelman mag een terugspeelbal in zijn/haar handen nemen.
- Achterballen mogen door de doelman in het spel worden gebracht door middel van werpen of uit de hand schieten.

Spelregels D- pupillen

Voor de D- Pupillen gelden ook nog enkele afwijkende regels.

- Er wordt gespeeld op een heel veld
- We spelen 11 tegen 11
- De doelschop wordt genomen vanaf de rand van het strafschoopgebied.
- De hoekschop wordt genomen op het snijpunt van de doellijn en het zogenaamde 10,15 meterstreepje.
- Een vrije schop voor de verdedigende partij in het eigen strafschoopgebied wordt vanaf de rand van het eigen strafschoopgebied genomen.

Spelregels hele jeugdvoetbal

In afwijking van het volwassenenvoetbal kan in het jeugdvoetbal door de scheidsrechter een straf tijd van 5 minuten worden opgelegd voor de volgende overtredingen.

- Het wegtrappen van de bal terwijl het spel dood is
- Het onvoldoende afstand nemen bij een vrije schop
- Het vertragen of belemmeren van een speelhervatting
- De bal met de hand spelen
- Voortijdig het veld verlaten zonder toestemming van de scheidsrechter
- Het speelveld betreden en aan het spel deelnemen zonder toestemming van de scheidsrechter
- Door woord en/of gebaar te kennen geven het niet eens te zijn met de beslissing van de scheidsrechter
- Onbehoorlijk gedrag in de vorm van spelbederf, grof spel, natrappen, opzettelijk letsel toebrengen aan de tegenstander enz.
- Bij herhaald spelbederf overtredingen nadat daarvoor eerst straf tijd is opgelegd bij gewelddadig handelen.

Team leiders

Elk team heeft een leider. Deze leider heeft de volgende taken.

- Houdt contact met de trainer van het team
- Regelt het vervoer bij uitwedstrijden
- Onderhoudt contacten met de categorie coördinator
- Zorgt voor ballen en waterflessen bij wedstrijden
- Ziet toe op correct gedrag van spelers en ouders, in en om het veld en in de kleedkamers

- Ziet toe op het schoon achterlaten van de kleedkamers
- Ontvangt bij thuiswedstrijden de gasten en de scheidsrechter
- Beheert de spelerspassen
- Vult het wedstrijdformulier in
- Is betrokken bij het indelen van de teams voor het nieuwe seizoen
- Verleent assistentie bij club-acties en jeugdactiviteiten
- Draagt de naam van sv Juliana positief naar buiten uit.

De vereniging gaat er van uit dat in alle teams voldoende ouders zijn die een bijdrage willen leveren aan het voetballen van de kinderen.

Mocht onverhoopt die bereidheid te klein zijn, dan kan de teamleider de ouders verplichten om bij toerbeurt taken uit te voeren (rijden, kleding wassen enz.)

Afmelden

Het kan altijd gebeuren dat een speler om bepaalde redenen niet aan een training of wedstrijd kan deelnemen (ziekte, huiswerk, familiegebeurtenissen, enz.) Als de speler de training niet kan bijwonen is het de bedoeling de trainer hiervan tijdig op de hoogte te stellen. Uiterlijk twee uur voor het begin van de training.

Voor het afmelden van wedstrijden verzoeken wij u dit bij de teamleider te melden, zodra bekend is dat de speler niet aan de wedstrijd kan deelnemen. Doch uiterlijk twee dagen voor de wedstrijd. Het valt namelijk niet altijd mee om vlak voor de wedstrijddag nog vervangende spelers te vinden.

Gezondheid

Indien uw zoon of dochter medicijnen gebruikt of last heeft van andere gezondheidsproblemen dienen de ouders dit zelf aan de teamleider door te geven. Geeft u a.u.b. aan wat uw kind wel of niet kan en houdt zelf een oogje in het zeil zodat u ook tijdig kunt aangeven dat het niet goed gaat.

Verzekering

Alle personen die lid zijn van de KNVB en hun contributie hebben betaald, zijn verzekerd via de collectieve ongevallen- en WA-verzekering van de KNVB (dus leiders en spelers). De verzekering treedt echter pas in werking indien de eigen verzekering niet dekt en die van de tegenpartij ook niet.

Toernooien

Aan het eind en aan het begin van het seizoen organiseren verschillende verenigingen in de omgeving toernooien. Via de jeugdcommissie worden de teamleiders hiervan op de hoogte gehouden, Deelname wordt aangemoedigd. Voor de spelers is het leuk en toernooien aan het begin van het seizoen vormen een ideale voorbereiding op de start van de competitie.

Wedstrijdkleding

Bij voetbal hoort kleding en voor sv Juliana'32 betekent dit: rood, wit, blauw shirt (verticaal gestreept), witte broek en blauwe kousen.

- Wij streven er als vereniging naar om elk team in sponsorkleding te laten voetballen. Echter door omstandigheden lukt dat niet altijd. Als u als ouder/verzorger zelf zorg dient te dragen voor de kleding krijgt u daarvan bericht.
- Een speler moet zelf zorgen voor de aanschaf van trainingskleding terwijl bij de wedstrijden het dragen van scheenbeschermers verplicht is gesteld door de KNVB.
- De Juliana kousen zijn uitsluitend te koop bij MUTA sport in Almelo of in het clubhuis.
- Het mag duidelijk zijn dat de kleding na iedere wedstrijd gewassen dient te worden. Ook hiervoor doen wij een beroep op de ouders.

Sponsors

Alle sponsoring verloopt via de sponsorcommissie. Mocht een team dus iets nodig hebben of wilt u iets sponsoren, neem dan altijd contact op met deze commissie.

Vervoer

Voor het vervoer naar uitwedstrijden wordt er op de medewerking van de ouders of verzorgers gerekend. Het is bij onze vereniging gebruikelijk dat deze bij toerbeurt rijden. Vaak wordt er aan het begin van het seizoen door de desbetreffende teamleider een schema opgesteld.

Pupil van de week

Bij iedere thuiswedstrijd van het eerste elftal wordt er een pupil van de week aangewezen. Deze pupil mag aanwezig zijn bij de voorbereiding van de wedstrijd, hij/zij mag de aftrap van de wedstrijd verrichten en mag de hele wedstrijd in de dug-out van de thuisclub blijven. Bovendien krijgt de pupil na afloop van de wedstrijd een consumptie. De aanwijzing van deze pupillen gebeurt willekeurig.

Mocht de wedstrijd worden afgelast, dan zal de pupil in de loop van het seizoen opnieuw als pupil van de week worden aangewezen.

Activiteiten

Naast de gewone trainingen en wedstrijden worden er ook tal van andere activiteiten voor de jeugd georganiseerd. Enkele voorbeelden hiervan zijn het jeugdkamp aan het einde van het seizoen, de Sint Nicolaas middag, het pannenkoeken eten etc. Een aantal activiteiten komen ieder jaar terug andere wisselen per clubjaar.

De organisatie is in handen van de Activiteitencommissie van de Jeugd. Ook hier geldt natuurlijk weer dat vrijwilligers niet gemist kunnen worden. Als u belangstelling heeft om actief te worden, kunt u zich opgeven bij de activiteitencommissie.

Ouders langs de lijn

Gelukkig volgen veel ouders het voetballen van hun kind. Het enthousiasme van de ouders is erg belangrijk voor de voetbalbeleving van de kinderen.

Helaas echter houden veel ouders het niet bij aanmoedigen van hun kinderen maar worden de kinderen al snel het verlengstuk van de beleving van de ouders. Aanmoedigingen worden snel aanwijzigingen en voordat iemand het in de gaten heeft, staan er twee keer zoveel coaches langs de lijn als er voetballers in het veld lopen.

Het leerproces en de spelbeleving van de kinderen staat centraal. Kinderen leren het snelst in een –veilig- leerklimaat. Dat wil zeggen een sfeer waarin het kind de vrijheid heeft om het spel te ontdekken. Hij/zij wordt daarin geholpen door de trainer. Die structuur moet heel duidelijk zijn. Zo niet dan wordt het verwarrend en begrijpen de kinderen niet meer waar ze aan toe zijn. Natuurlijk vinden ook de kleinste voetballers het fantastisch als ze worden aangemoedigd. Ouders en grootouders zijn dus zeker nodig en welkom langs de lijn. Daar naast heeft de leider vaak hulp nodig van de ouders. Zolang kinderen zich nog niet zelf kunnen omkleden, zijn ouders inde kleedkamer onmisbaar. Maar, zodra de kinderen hun eigen schoenen kunnen –strikken-, scheidt het rust als de ouders zich daar niet meer mee bemoeien. Dat moment kan worden gezien als een volgende stap naar zelfstandigheid en zelfwerkzaamheid.

Wat betreft de scheidrechters . Misschien bent u het niet altijd met hem of haar eens maar bedenk, dat een scheidsrechter ook maar een mens is en dus ook fouten kan maken. Bovendien zijn het allemaal vrijwilligers, vaak (jonge) leden van onze vereniging die zich in hun vrije tijd inzetten om uw kind te laten voetballen.

Tot slot

In dit boekje heeft u kunnen lezen dat er nog heel wat bij voetballen komt kijken. Wij hopen echter dat een aantal zaken iets duidelijker zijn geworden. Aarzel niet als u vragen hebt en stel ze ons!

De bijlagen bij dit boekje vind u op onze website www.svjuliana32.nl

**Wij wensen u een goede en sportieve tijd toe bij sv Juliana'32
Het bestuur.**

Graphic Improvements⁺

Compleet in communicatie

huisstijlontwikkeling + handelsdrukwerk + media
reclamedrukwerk + lichtreclame + belettering
promotieartikelen + kleding + beursmateriaal

Graphic-i.nl

bel (074) 255 08 60

denkers & doeners
met verbeeldingskracht



Eén-tweetje

Doeltreffend communiceren
met één vast contactpersoon
binnen ons team.

Hoe kunt u uw communicatie-uitingen het beste inzetten? Is uw huisstijl aan vernieuwing toe?
Wel of niet investeren in online en social media? Wij helpen u graag doordachte en doeltreffende
keuzes te maken. Kom gerust eens binnenlopen voor een verhelderend en vrijblijvend gesprek.
De koffie staat klaar.

Meer informatie? bel (074) 26 71 180 of mail info@impactmedia.nl

impactmedia.nl